

# ENTE PARCO NAZIONALE dell' ARCIPELAGO DI LA MADDALENA



## DELIBERAZIONE DEL CONSIGLIO DIRETTIVO

(Istituito Decreto del Ministro dell'Ambiente e della Sicurezza Energetica N. 000021 del 22-01-2026)

NUM. 19 DEL 07 LUGLIO 2026

**OGGETTO: APPROVAZIONE DISCIPLINARE NOLEGGIO DI UNITÀ DA DIPORTO SENZA CONDUCENTE (LOCAZIONE).**

L'anno DUEMILAVENTISEI, il giorno SETTE del mese di LUGLIO, nella sede dell'Ente Parco Nazionale dell'Arcipelago di La Maddalena sita in Via Giulio Cesare n. 7 in La Maddalena, a seguito di regolare convocazione mediante avviso scritto e recapitato a norma di legge, si è riunito il Consiglio Direttivo in sessione ordinaria ed in seduta pubblica di prima convocazione.

Presiede la seduta la dott.ssa Rosanna GIUDICE, in qualità di Presidente.

Assume le funzioni di Segretario verbalizzante il direttore f.f., dott. Yuri DONNO, per la redazione del verbale.

Previo esaurimento delle formalità prescritte dalla normativa vigente, all'appello risultano presenti n. 5 componenti, come risulta qui di seguito:

### CONSIGLIO DIRETTIVO

	Nominativo	Presente	Assente
1	Rosanna GIUDICE	X	
2	Carlo RANDACCIO	X	
3	Iole MARZORATI	X	
4	Manuela ABELTINO	X	
5	Giovanni LA NORCIA	X	

### COLLEGIO DEI REVISORI DEI CONTI

	Nominativo	Presente	Assente
1	Giovanna Pasqualina SECHI (Presidente)		X
2	Andrea GERMANETTO (componente)		X
3	Roberto PUTZU (componente)		X

PRESENTI: 5 - ASSENTI: 0

Essendo legale il numero degli intervenuti, il Presidente dichiara aperta la discussione per la trattazione dell'argomento indicato in oggetto e su questo il Consiglio adotta la presente deliberazione.



## IL CONSIGLIO DIRETTIVO

### VISTI

- la Legge 6 dicembre 1991, n. 394, recante *“Legge quadro sulle aree protette”* e, in particolare, l'art. 9, comma 1 che stabilisce che l'Ente Parco ha personalità di diritto pubblico ed è sottoposto alla vigilanza del Ministero dell'Ambiente e della Tutela del Territorio e del Mare (oggi Ministero dell'Ambiente e Sicurezza Energetica);
- la Legge 4 gennaio 1994, n. 10, pubblicata nella Gazzetta Ufficiale Italiana n. 6 del 10 gennaio 1996, recante *“Istituzione del parco nazionale dell'arcipelago de La Maddalena e altre disposizioni in materia di parchi nazionali”*;
- il Decreto del Presidente della Repubblica 17 maggio 1996, pubblicato nella Gazzetta Ufficiale Italiana n. 215 del 13 settembre 1996, recante *“Istituzione dell'Ente Parco nazionale dell' Arcipelago de La Maddalena”*;
- la Legge 20 marzo 1975, n. 70, recante *“Disposizioni sul riordinamento degli enti pubblici e del rapporto di lavoro del personale dipendente”*, che colloca gli Enti Parco nazionali nella tabella IV concernente gli enti preposti a servizi di pubblico interesse;
- la Legge 7 agosto 1990, n. 241 recante *“Nuove norme in materia di procedimento amministrativo e di diritto di accesso ai documenti amministrativi”* e ss.mm.ii.;
- il D.lgs. 30 marzo 2001 n. 165. recante *“Norme generali sull'ordinamento del lavoro alle dipendenze delle amministrazioni pubbliche”* e ss. mm. e ii.;
- il D.P.R. 27 febbraio 2003 n. 97, recante *“Regolamento concernente l'amministrazione e la contabilità degli enti pubblici di cui alla legge 20 marzo 1975, n. 70”*;

### RICHIAMATI

- il Regolamento di contabilità di questo Ente Parco, adottato con Deliberazione del Consiglio direttivo n. 57 del 12 dicembre 2008 e approvato dal Ministero dell'Ambiente e della Tutela del Territorio e del Mare con nota DPN-2009-0007804 del 08 aprile 2009;
- il Regolamento di organizzazione degli Uffici e Servizi di questo Ente Parco, approvato con Deliberazione del Consiglio direttivo n. 30 del 29 luglio 2009;
- il Decreto del Ministro dell'Ambiente e della Tutela del Territorio e del Mare n. DM0000288 del 16 ottobre 2013 relativo alla modifica dello Statuto dell'Ente Parco Nazionale dell'Arcipelago di La Maddalena, adottato con precedente decreto ministeriale n. DPN-DEC-2009-0000515 del 15 aprile 2009;

### RICHIAMATI ALTRESI'

- il Decreto del Ministro dell'Ambiente e della Sicurezza Energetica N. 223 del 07-08- 2025 - prot n. 0150658 del 07-08-2025 (ns. prot. n. 5707/07-08-2025), con il quale la d.sa Rosanna GIUDICE è stata nominata Presidente dell'Ente Parco per la durata di cinque anni, come previsto

dall'articolo 9, comma 12 della Legge 394/1991, così modificato dall'articolo 11 *quaterdecies*, comma 8 della Legge 248/2005 – dalla data del Decreto medesimo;

- il Decreto del Ministro dell'Economia e delle Finanze - MEF-RGS Prot. 226001 del 23-10-2025 (ns. prot. 7757/23-10-2025) concernente la ricostituzione del Collegio dei Revisori dei Conti dell'Ente Parco Nazionale dell'Arcipelago di La Maddalena, per la durata cinque anni dalla data del presente decreto, è così composto:
  - dott.ssa Giovanna Pasqualina SECHI, Presidente Funzionario Ragioneria territoriale dello Stato di Sassari;
  - dott. Andrea GERMANETTO, componente Funzionario Ragioneria territoriale dello Stato di Sassari;
  - dott. Roberto PUTZU, componente in rappresentanza della Regione Autonoma della Sardegna;
  
- il Decreto del Ministro dell'Ambiente e della Sicurezza Energetica N. 000021 del 22-01-2026 concernente, nelle more della nomina dei quattro componenti designati dalla Comunità del Parco, l'istituzione del Consiglio Direttivo dell'Ente Parco Nazionale dell'Arcipelago di La Maddalena per la durata di cinque anni a far data dal 22-01-2026 che risulta così composto:
  - dott. Carlo RANDACCIO componente in rappresentanza del Ministero dell'ambiente e della sicurezza energetica;
  - sig.ra Iole MARZORATI componente in rappresentanza del Ministero dell'agricoltura, della sovranità alimentare e delle foreste;
  - dott.ssa Manuela ABELTINO componente in rappresentanza dell'ISPRA;
  - sig. Giovanni LA NORCIA componente in rappresentanza delle Associazioni di protezione ambientale, riconosciute ai sensi della legge n. 349/86;

**VISTO** il Bilancio di previsione 2026 di cui alla Deliberazione del Consiglio Direttivo n. 9 del 13 -04-2026, in attesa di approvazione da parte dei ministeri competenti;

**VISTO** l'Atto di Disposizione Urgente del Presidente n. 3 del 22 maggio 2026 come rettificato con medesimo atto del Presidente n. 4 del 17 giugno 2026 con il quale, nelle more dell'individuazione del dirigente a cui attribuire le funzioni di direttore *ad interim* di questo Ente parco, veniva conferito l'incarico di direttore *f.f.* al dott. Yuri Donno, con decorrenza immediata ovvero dal 22 maggio 2026 per la durata di mesi tre prorogabili, in caso di necessità, per una sola volta di ulteriori mesi tre;

#### **VISTI**

- gli studi di monitoraggio realizzati dalle Università di Cagliari ns. prot. 4596 del 26-10-2020, ns. prot. 524 del 08-02-2022 e ns. prot. 2476 del 15-06-2024;
- la Deliberazione N.25 del 23 aprile 2021 del Consiglio direttivo dell'Ente parco avente ad oggetto: "Progetto LIFE 17 CCM/IT/000121 – Sea Forest Posidonia Meadows as carbon sinks of the Mediterranean-Approvazione dello studio per gli ormeggi e gli ancoraggi –Azione C2";
- la Deliberazione del Consiglio Direttivo dell'Ente Parco n. 50 del 31 agosto 2021 avente ad oggetto: "Approvazione misure di conservazione Piani SIC/ZPS di cui alla Delibera G.R. SARDEGNA 8/70 del 19.02.2019";
- il Piano di utilizzo dei litorali (PUL) del Comune di La Maddalena, adottato dalla Giunta Regionale con Deliberazione N.10/05 del 21 febbraio 2017;
- l'Ordinanza nr. 33 del 02 aprile 2026 della Capitaneria di Porto di La Maddalena avente ad oggetto: "Disciplina della navigazione, degli ormeggi e delle attività marittime nell'Arcipelago di La Maddalena";

**RICHIAMATA** la Legge 7 maggio nr. 70: "Valorizzazione della risorsa mare", pubblicata nella G.U. al nr. 106 del 09/05/2026, ed in particolare l'art. 17, c.1, lett. i) che introduce l'art. 42-bis del Codice della Nautica;

**DATO ATTO** che l'Ente Parco, nelle aree più a rischio, si riserva la facoltà di modificare il numero massimo di unità giornaliere che possono accedere all'interno delle zone Mb dell'area marina del Parco, allorquando si evidenziasse un peggioramento dello stato di conservazione degli habitat e degli ecosistemi di spiaggia, con particolare riferimento alle biocenosi marine;

#### **DATO ATTO**

- che la Commissione Europea ha avviato la procedura n. 2021/2028 (tuttora aperta) poiché l'Italia non ha designato un numero sufficiente di Zone di Protezione Speciale (ZPS) marine e costiere, e non ha definito misure di conservazione adeguate per la tutela degli uccelli marini (come il Gabbiano corso e la Berta maggiore);
- che l'intero Arcipelago della Maddalena è classificato sia come Sito di Importanza Comunitaria (SIC) che come Zona di Protezione Speciale (ZPS codice ITB010008);
- che l'Europa ritiene che le attuali tutele regionali e nazionali su questo perimetro non siano abbastanza severe o estese per soddisfare le Direttive europee "Habitat" e "Uccelli";

**VISTA** la Deliberazione del Consiglio Direttivo N. 15 dell'11 marzo 2023 avente a oggetto "Approvazione Disciplinare "LOCAZIONE", approvata dal Ministero dell'Ambiente e della Sicurezza Energetica con nota prot. 007929 del 15-05-2023 (ns. prot. 2809 del 15-05-2026);

**VISTA** la Deliberazione del Consiglio Direttivo N. 11 del 13 aprile 2026 avente ad oggetto: "Approvazione disciplinare locazione di unità da diporto", la quale introduceva una netta distinzione tra gommoni e imbarcazioni, prevedendo contestualmente un incremento dei contingenti autorizzativi per l'accesso all'area protetta del Parco; in particolare, il suddetto provvedimento elevava a 200 il numero di imbarcazioni ammesse (a fronte delle 81 autorizzazioni rilasciate nel 2025) e a 500 il numero dei gommoni (a fronte delle 449 autorizzazioni rilasciate nel 2025);

#### **CONSIDERATO CHE:**

- l'Ente Parco ha come missione primaria e istituzionale la tutela dell'ambiente, nonché la ricerca e l'attuazione di un costante e virtuoso equilibrio tra le esigenze di conservazione, salvaguardia e valorizzazione del patrimonio naturale e l'impatto antropico derivante dal fenomeno del c.d. "overtourism" (sovraffollamento turistico);
- un aumento così consistente dei mezzi autorizzati all'accesso rischia di compromettere la sostenibilità ambientale dell'ecosistema protetto, alterando i delicati equilibri biologici e marini che l'Ente è chiamato costituzionalmente e statutariamente a preservare;

#### **RILEVATA PERTANTO:**

- la stringente necessità di adottare un principio di massima precauzione e di sostenibilità del carico antropico, rendendo indispensabile un ridimensionamento del numero di accessi consentiti rispetto a quanto stabilito nel disciplinare del 13 aprile 2026;
- l'opportunità di ricondurre i contingenti dei mezzi ammessi entro i limiti già sperimentati nel 2025, per garantire il giusto sistema di integrazione tra fruizione turistica e protezione ambientale;

#### **VALUTATO CHE:**

- il nuovo assetto organizzativo – basato sul numero complessivo di autorizzazioni di locazione rilasciato nell’anno 2025 - fissa il tetto massimo complessivo a 530 mezzi autorizzati a svolgere l’attività di noleggio senza conducente (locazione), così ripartiti al fine di garantire una gestione efficiente e sostenibile:
  - nr. 81 imbarcazioni;
  - nr. 449 natanti;
- tale rimodulazione integrale richiede, per ragioni di organicità, chiarezza e certezza del diritto a beneficio degli utenti e degli organi di vigilanza, l'adozione di un testo interamente nuovo che sostituisca in toto quello precedente;

**STABILITO** che gli operatori dovranno partecipare ad apposito Avviso Pubblico approvato con Determinazione del Direttore, mediante la piattaforma istanze on line in uso all’Ente Parco a cui seguiranno le relative graduatorie di assegnazione delle autorizzazioni fino al raggiungimento del numero sopra stabilito;

**RITENUTO** opportuno approvare il nuovo disciplinare sopra richiamato, che tiene conto delle esigenze manifestate dagli operatori che necessitano di programmare e pianificare le proprie attività e l’esigenza degli uffici di snellire la procedura di rilascio delle relative autorizzazioni;

**VALUTATI** i vari interessi pubblici e privati coinvolti, e verificato che questi ultimi non incidono negativamente sui primi, prettamente ambientali, in quanto come sopra specificato non vengono ad alterare il numero massimo giornaliero delle unità da diporto;

**DATO ATTO**, pertanto, che risultano assegnabili agli operatori della locazione n.530 autorizzazioni per natanti, imbarcazioni da diporto e navi da diporto;

**ACQUISITO** il parere favorevole reso dal Direttore in ordine alla regolarità amministrativa;

**DATO ATTO** della volontà espressa dal Consiglio Direttivo di procedere all’adozione del nuovo disciplinare: *“Noleggio senza conducente (locazione) di unità da diporto”*, allegata alla presente Deliberazione per farne parte integrante e sostanziale;

Con voto espresso in forma palese, **AD UNANIMITA’ DI VOTI** dei presenti votanti

*Tutto quanto sopra premesso ed esposto, che costituisce parte integrante e sostanziale del presente atto*

#### **DELIBERA**

- 1) **DI APPROVARE**, in sostituzione dei documenti di cui alle Deliberazioni del Consiglio Direttivo n. 15 dell’11 marzo 2023 e n. 11 del 13 aprile 2026 richiamate in premessa, il nuovo documento avente ad oggetto: *“Disciplinare Noleggio di unità da diporto senza conducente (Locazione)”*, allegato alla presente proposta di deliberazione per farne parte integrante e sostanziale;

- 2) **DI STABILIRE** che il documento di cui al punto 1) sostituisce integralmente le disposizioni contenute nelle deliberazioni n. 15 dell'11 marzo 2023 e n. 11 del 13 aprile 2026 richiamate in premessa ed eventuali ulteriori disposizioni emanate dagli organismi di gestione dell'ente in contrasto con quanto disciplinato dalla presente deliberazione;
- 3) **DI DARE MANDATO** al direttore f.f., dott. Yuri DONNO, di provvedere agli adempimenti conseguenti di competenza e alle opportune e adeguate forme di pubblicità e informazione agli operatori del noleggio;
- 4) **DI TRASMETTERE** la presente deliberazione al Ministero dell'Ambiente e della Sicurezza Energetica per gli adempimenti di competenza.

**CONSIDERATO CHE** la stagione estiva è già in corso e gli operatori hanno necessità di essere autorizzati all'esercizio dell'attività di noleggio nelle acque del Parco Nazionale dell'Arcipelago di La Maddalena;

**STANTE** la necessità e l'urgenza di provvedere alla pubblicazione dell'Avviso Pubblico e alla conclusione dell'intero procedimento amministrativo quanto prima possibile;

Successivamente, con separata votazione, **AD UNANIMITA' DI VOTI** dei consiglieri presenti e votanti

#### **ALTRESI' DELIBERA**

**DI DICHIARARE** la presente Deliberazione è immediatamente eseguibile per poter dare corso, fin da subito, agli adempimenti di conseguenza.

*Letto, approvato e sottoscritto.*

LA PRESIDENTE  
dott.ssa Rosanna GIUDICE

IL DIRETTORE F.F.  
dott. Yuri DONNO

ENTE PARCO NAZIONALE  
*dell'*  
ARCIPELAGO DI LA MADDALENA



**PARERE REGOLARITA' TECNICO-AMMINISTRATIVA**

**OGGETTO:** APPROVAZIONE DISCIPLINARE NOLEGGIO DI UNITÀ DA DIPORTO SENZA CONDUCENTE (LOCAZIONE).

Ai sensi dell art. 26 comma 2 lett. f) dello Statuto, si esprime parere Favorevole in ordine alla regolarità tecnico-amministrativa della Deliberazione indicata in oggetto.

La Maddalena, 06-07-2026

Il Direttore F.F.  
Dott. Yuri Donno

# ENTE PARCO NAZIONALE *dell'* ARCIPELAGO DI LA MADDALENA

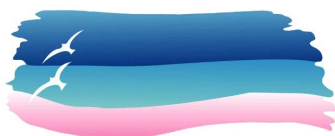

## **Certificato di Pubblicazione** **Deliberazione N. 19 del 07-07-2026**

Il sottoscritto Direttore F.F., visti gli atti d'ufficio,

### **Attesta**

Che la presente deliberazione è stata pubblicata in data odierna per rimanervi per 15 giorni consecutivi sul sito web istituzionale di questo ente accessibile al pubblico come prescritto dall'art. 32, comma 1, della legge 18 giugno 2009, n. 69 e *ss.mm.ii.*

La Maddalena, li 08-07-2026

Il Direttore F.F.  
Dott. Yuri Donno

Documento informatico sottoscritto con firma digitale ai sensi dell'art.24 del D. Lgs. n.82/2005 e *ss.mm.ii.*



Ente Parco nazionale dell'Arcipelago di La Maddalena  
Via Giulio Cesare n. 7 - 07024 La Maddalena (SS)  
C.F. 91019760908  
Tel 0789-790211 - [www.lamaddalenapark.it](http://www.lamaddalenapark.it)



MINISTERO DELL'AMBIENTE  
E DELLA SICUREZZA ENERGETICA

# ENTE PARCO NAZIONALE dell' ARCIPELAGO DI LA MADDALENA



## NOLEGGIO DI UNITÀ DA DIPORTO SENZA CONDUCENTE (LOCAZIONE).

### Art. 1

1. In ottemperanza a quanto disciplinato dall'art. 1 dell'Allegato A al DPR 17 maggio 1996, recante "Istituzione dell'Ente Parco Nazionale dell'Arcipelago di La Maddalena", dall'anno 2026 delle autorizzazioni per le attività di noleggio senza conducente (locazione) (cfr. locazione. Come definito all'articolo 47 del Codice della Nautica da diporto di cui al D.lgs 171/2005) di unità da diporto sono assegnati agli aventi diritto, individuati tramite graduatoria stilata a seguito di partecipazione al presente avviso pubblico;

### Art. 2

A seguito:

- degli studi di monitoraggio realizzati dalle Università di Cagliari e di Sassari;
- della Deliberazione n.25 del 23 aprile 2021 del Consiglio Direttivo dell'Ente Parco avente ad oggetto: "Progetto LIFE 17 CCM/IT/000121-Sea Forest Posidonia Meadows as carbon sinks of the Mediterranean-Approvazione dello studio per gli ormeggi e gli ancoraggi -Azione C2";
- della Deliberazione n.50 del 31 agosto 2021 del Consiglio direttivo dell'Ente Parco avente ad oggetto: "Approvazione misure di conservazione piani SIC/ZPS di cui alla Delibera G.R. Sardegna 8/70 del 19.09.2019";
- del Piano di utilizzo dei litorali (PUL) del comune di La Maddalena, adottato dalla Giunta Regionale con Deliberazione N.10/05 del 21 febbraio 2017;
- dell'Ordinanza nr. 33 del 02 aprile 2026 della Capitaneria di Porto di La Maddalena avente ad oggetto: "Disciplina della navigazione, degli ormeggi e delle attività marittime nell'Arcipelago di La Maddalena";

**DATO ATTO** che l'Ente Parco, nelle aree più a rischio, si riserva la facoltà di modificare il numero massimo di unità giornaliere che possono accedere all'interno delle zone Mb dell'area marina del Parco, allorquando si evidenziasse un peggioramento dello stato di conservazione degli habitat e degli ecosistemi di spiaggia, con particolare riferimento alle biocenosi marine;

**VISTA** l'esigenza ambientale di contingentare i flussi nautici affinché venga garantita la tutela ambientale;

**DATO ATTO**

1



Ente Parco nazionale dell'Arcipelago di La Maddalena  
Via Giulio Cesare n. 7 - 07024 La Maddalena (OT)  
C.F. 91019760908

Tel 0789-790211 Fax 0789720049 [www.lamaddalenapark.it](http://www.lamaddalenapark.it)



MINISTERO DELL'AMBIENTE  
E DELLA SICUREZZA ENERGETICA

# ENTE PARCO NAZIONALE dell' ARCIPELAGO DI LA MADDALENA



- che la Commissione Europea ha avviato la procedura n. 2021/2028 (tuttora aperta) poiché l'Italia non ha designato un numero sufficiente di Zone di Protezione Speciale (ZPS) marine e costiere, e non ha definito misure di conservazione adeguate per la tutela degli uccelli marini (come il Gabbiano corso e la Berta maggiore);
- l'intero Arcipelago della Maddalena è classificato sia come Sito di Importanza Comunitaria (SIC) che come Zona di Protezione Speciale (ZPS codice ITB010008);
- l'Europa ritiene che le attuali tutele regionali e nazionali su questo perimetro non siano abbastanza severe o estese per soddisfare le Direttive europee "Habitat" e "Uccelli";

**CONSIDERATO** che in data 13 aprile 2026 questo Consiglio Direttivo con propria Deliberazione nr. 11 ha approvato il disciplinare locazione unità da diporto, il quale introduceva una netta distinzione tra gommoni e imbarcazioni, prevedendo contestualmente un incremento dei contingenti autorizzativi per l'accesso all'area protetta del Parco; In particolare, il suddetto provvedimento elevava a 200 il numero di imbarcazioni ammesse (a fronte delle 81 autorizzazioni rilasciate nel 2025) e a 500 il numero dei gommoni (a fronte delle 449 autorizzazioni rilasciate nel 2025);

**STABILITO** che il numero complessivo di accessi giornalieri è previsto in 2500 si prescrive che saranno messe a disposizione n. 530 permessi per le unità da diporto adibite ad attività di noleggio senza conducente (locazione) nelle zone Mb dell'area marina del Parco, suddivise in nr. 449 per i natanti e in nr. 81 per le imbarcazioni;

Gli operatori dovranno partecipare ad apposito Avviso Pubblico approvato con Determinazione del Direttore, mediante la piattaforma istanze on line in uso all'Ente Parco a cui seguiranno le relative graduatorie di assegnazione delle autorizzazioni fino al raggiungimento del numero sopra stabilito.

## Art. 3

Si precisa che ogni autorizzazione annuale è riferita a singola unità da diporto e che la stessa verrà rilasciata secondo le procedure indicate nei successivi articoli.

## Art. 4



# ENTE PARCO NAZIONALE dell' ARCIPELAGO DI LA MADDALENA



1. Ai fini del rilascio dell'autorizzazione per lo svolgimento delle attività di noleggio di unità da diporto senza conducente (locazione), gli operatori devono presentare all'Ente Parco la documentazione e/o l'autocertificazione - ai sensi del D.P.R.445/2000 - atta a dimostrare il possesso dei requisiti previsti dalla normativa vigente in materia (D.lgs. 18.07.2005, n. 171, e ss.mm.ii. e Decreto del Ministero delle Infrastrutture e della Mobilità Sostenibile del 01.09.2021).
2. L'operatore che parteciperà alla procedura di istanze online dovrà, inoltre, dichiarare:
  - a) Per ciascuna unità da diporto, le caratteristiche, specificando:
    - in caso di natanti da diporto, marca e modello dello scafo, la lunghezza del natante, la tipologia del natante (vela o motore), il numero di motori installati a bordo (indicando se fuori bordo o entro bordo), la tipologia del motore, la relativa potenza, l'eventuale marcatura CE dello scafo, la portata passeggeri;
    - in caso di imbarcazioni o navi da diporto, numero di matricola, lunghezza dell'imbarcazione, la tipologia dell'imbarcazione (vela o motore), numero di motori installati a bordo (indicando se fuori bordo o entro bordo), la tipologia del motore, la relativa potenza, la portata passeggeri;
  - b) dovrà essere allegata inoltre la seguente documentazione:
    - per le imbarcazioni da diporto e per le navi da diporto, copia della licenza di navigazione, da cui emerga l'annotazione relativa all'uso commerciale per il noleggio in corso di validità;
    - per i natanti da diporto, copia della comunicazione di inizio attività di noleggio, inviata per PEC alla Capitaneria di Porto di La Maddalena, a Circomare Golfo Aranci e o alla Direzione Marittima di Olbia;
    - per i natanti copia del libretto motore/i;
    - la Visura Camerale dell'operatore;
3. Alle procedure di rilascio autorizzazioni non potranno partecipare tutti quegli operatori che pure essendo stati inseriti nelle graduatorie dell'anno precedente non hanno provveduto, nonostante gli inviti e i solleciti, al versamento degli importi dovuti all'Ente parco.
4. Per accedere al punteggio di premialità pari a 50 punti agli operatori intesi come titolari o residenti da almeno 5 anni nel Comune di La Maddalena, mediante la procedura di istanze online, devono autocertificare che tutte le unità:



# ENTE PARCO NAZIONALE dell' ARCIPELAGO DI LA MADDALENA



- a) sono di proprietà e/o assunte in armamento da imprese individuali con sede legale e operativa nel Comune di la Maddalena il cui titolare sia residente nel comune di La Maddalena da almeno 5 anni;
- b) sono di proprietà e/o assunte in armamento da società con sede legale e/o sede operativa nel comune di La Maddalena e le quote, per almeno il 75%, siano possedute da cittadini residenti nel Comune di La Maddalena da almeno 5 anni;
- c) per sede legale (o sede principale, o sede sociale per le società) di una persona giuridica si intende il luogo in cui dall'atto costitutivo essa risulta avere il centro amministrativo dei propri affari e quindi il luogo in cui si trova l'organizzazione amministrativa dell'impresa.
- d) ai fini del possesso del requisito della residenza non si considera la sede ricondotta al luogo di notifica della corrispondenza legale.
- e) per le ditte individuali la Sede principale, cioè il luogo di svolgimento dell'attività, dovrà coincidere con la residenza del titolare.

5. Tutte le unità da diporto (a vela e/o a motore) non dotate di motori in possesso di omologazione di conformità ai valori presenti nell'allegato 1, lettera A, e B, della Direttiva 2003/44/CE (relativamente alle emissioni gassose e acustiche), dovranno adeguarsi e provvedere alla sostituzione dei motori entro il 2030.

6. Al fine di contenere l'impatto antropico sugli arenili e negli specchi acquei (sui quali l'Ente si riserva di stabilire un tetto massimo di presenze a seguito dei risultati dei monitoraggi ambientali), il numero massimo di passeggeri trasportabili dalle unità (natanti e/o imbarcazioni) da diporto adibite a noleggio senza conducente (locazione), indipendentemente dal numero indicato dalla marcatura CE è comunque fissato in 12 persone.

## Art. 5

1. Ai fini del rilascio dell'autorizzazione per lo svolgimento delle attività di noleggio di unità da diporto senza conducente nelle zone Mb, gli operatori godono di titolo preferenziale:
  - a) Titolari o rappresentanti legali residenti da almeno 5 anni nel Comune di La Maddalena: **punti 50**
  - b) Unità da diporto full electric: **punti 40**;
  - c) Unità da diporto a motore dotata di omologazione di conformità del motore principale alla Direttiva 2013/53/UE, relativamente alle emissioni gassose e acustiche, la cui copia deve essere allegata all'istanza: **punti 40**;

4



# ENTE PARCO NAZIONALE dell' ARCIPELAGO DI LA MADDALENA



- d) Unità dotata di propulsione a vela con motore ausiliario: **punti 20**; Unità dotata di casse per la raccolta acque nere e liquami: **punti 20**;
  - e) Possesso di una certificazione di qualità: **punti 10**;
  - f) Unità da diporto tradizionali, tipo gozzi, leudi e/o imbarcazioni d'epoca e comunque dislocanti costruite da più di trenta anni: **punti 20**;
  - g) Unità dotate di strumenti di ausilio per l'accesso a bordo delle persone diversamente abili e nello specifico: passerelle, bagno accessibile con carrozzine, gruette e/o plancette mobili per consentire la balneazione, tali strumenti di ausilio dovranno essere opportunamente dotati di certificati, la cui copia deve essere allegata all'istanza: **punti 30**;
  - h) Ditte e Società che hanno la sede legale, da almeno 5 anni, nei Comuni frontalieri di Palau, Santa Teresa Gallura, Arzachena e Olbia: **punti 30**. Tale requisito sarà inserito solo nel bando per l'assegnazione delle autorizzazioni ai non residenti.
  - i) Ditte e Società che negli ultimi tre anni (2022, 2023 e 2024) hanno regolare autorizzazione rilasciata dall'Ente Parco: **punti 30**
  - l) Imbarcazioni battenti bandiera italiana: **punti 10**
2. Le autorizzazioni annuali saranno rilasciate secondo l'ordine decrescente di assegnazione del punteggio di premialità di cui al comma 1 del presente articolo, secondo la seguente modalità: per ogni operatore verrà autorizzata una unità da diporto sino a scorrere l'intera graduatoria, qualora risultassero disponibili ulteriori autorizzazioni, si procederà all'assegnazione di una autorizzazione ad una seconda unità, sempre secondo la graduatoria, per ogni operatore che ne abbia fatto richiesta sino ad arrivare ad assegnare il numero di autorizzazioni disponibili.
3. A parità di punteggio di premialità, precede in graduatoria l'operatore che nell'istanza avrà certificato che l'attività oggetto di autorizzazione:
- a) è l'unica attività imprenditoriale, nel caso che l'attività sia svolta da ditta individuale,
  - b) è l'unica attività imprenditoriale di tutti i soci, nel caso che l'attività sia svolta in forma societaria (in qualunque forma costituita) - società di persone -;
  - c) è l'unica attività imprenditoriale nel caso di società di capitali.
4. In caso di ulteriore parità di punteggio, le autorizzazioni saranno rilasciate secondo l'ordine cronologico di presentazione della domanda.



# ENTE PARCO NAZIONALE dell' ARCIPELAGO DI LA MADDALENA



5. L'Ente Parco provvederà alla pubblicazione delle relative graduatorie per l'esercizio dell'attività di noleggio senza conducente (locazione) di unità da diporto, nelle quali verranno indicati i soggetti assegnatari e il numero delle unità di proprietà degli stessi destinate al noleggio senza conducente (locazione).
6. Le graduatorie di cui al precedente comma 5 saranno approvate con determinazione generale del direttore dell'Ente Parco.

## Art. 6

1. Gli operatori, a seguito di pubblicazione delle graduatorie di cui al comma 6 dell'art.5, riceveranno apposita nota per la comunicazione degli importi da versare quale corrispettivo per ogni unità da diporto impiegata, versamento che dovrà essere corrisposto tempestivamente attraverso la piattaforma *Pagopa*, in quanto condizione necessaria per il rilascio dell'autorizzazione ad operare nelle acque del parco.
2. I corrispettivi per il rilascio delle autorizzazioni per lo svolgimento delle attività di noleggio senza conducente (locazione) di unità da diporto, nelle zone Mb dell'area marina del Parco, sono così determinati:

CLASSE TARIFFARIA	CATEGORIE	TARIFFA
1	Natanti (sino a 6 mt di l.f.t.)	€ 200,00
2	Natanti (da 6,01 a 8,00 mt di l.f.t.)	€ 250,00
3	Natanti (da 8,01 a 20 mt. di l.f.t.)	€ 300,00
4	Imbarcazioni (dai 10,1 ai 24 mt di l.f.t.)	€ 450,00
5	Navi da diporto (24.01 ai a 35 mt l.f.t.)	€ 600,00
6	Navi da diporto (oltre i 35 mt di l.f.t.)	€ 1.000,00

3. Il richiedente è tenuto al pagamento dell'importo stabilito prima del rilascio dell'autorizzazione.

## Art. 7

1. Qualora nel corso dell'esercizio dell'anno di rilascio dell'autorizzazione gli operatori dovessero trovarsi nella condizione di sostituzione di una o più unità autorizzate all'esercizio dell'attività di noleggio senza conducente (locazione), dovranno preventivamente inviare idonea comunicazione all'Ente Parco. Potranno essere autorizzate nuove unità solo qualora corrispondenti o superiori al punteggio di premialità ambientale assegnato all'unità

6



# ENTE PARCO NAZIONALE dell' ARCIPELAGO DI LA MADDALENA



autorizzata che si intende sostituire. Ciò non dà diritto ad una revisione della graduatoria. L'Ente provvederà a rilasciare nuova autorizzazione.

2. L'omissione della preventiva comunicazione di cui al comma 1 del presente articolo, comporta il ritiro dell'autorizzazione rilasciata.

## Art. 8

1. Le sanzioni, anche penali, dovute all'uso del natante e/o dell'imbarcazione da diporto concessa a noleggio senza conducente (locazione) sono ricondotte alla figura del locatario o conduttore del contratto di noleggio senza conducente (locazione). Ad integrazione delle disposizioni del presente disciplinare, in caso di accertamento di violazione delle disposizioni previste dal D.P.R. 17 maggio 1996 e dal presente Disciplinare, le autorizzazioni rilasciate dall'Ente Parco sono immediatamente sospese, indipendentemente dall'applicazione delle sanzioni penali ed amministrative previste dalle norme vigenti, secondo le seguenti modalità:
  - a. prima infrazione: sospensione autorizzazione per tre giorni naturali e consecutivi;
  - b. seconda infrazione: sospensione autorizzazione per quindici giorni naturali e consecutivi;
  - c. terza infrazione: sospensione autorizzazione per tutto l'anno, a partire dalla data di erogazione della sanzione e valutazione dell'eventuale diniego per l'anno successivo;
2. In caso di recidiva, l'autorizzazione rilasciata dall'Ente Parco è immediatamente revocata fino alla scadenza dell'anno di riferimento.
3. In caso di accertamento di inosservanza del provvedimento di sospensione di cui al comma 1 lettere a), b) e c), indipendentemente dall'applicazione delle sanzioni penali ed amministrative previste dalle norme vigenti, l'autorizzazione rilasciata dall'Ente Parco è immediatamente revocata per l'anno in corso e non sarà consentito il rilascio di autorizzazioni per l'anno solare successivo.
4. In caso di accertamento di utilizzo improprio dell'autorizzazione rilasciata dall'Ente Parco, indipendentemente dall'applicazione delle sanzioni penali ed amministrative previste dalle norme vigenti, l'autorizzazione è immediatamente revocata per l'anno in corso, e non sarà



# ENTE PARCO NAZIONALE dell' ARCIPELAGO DI LA MADDALENA



possibile richiedere autorizzazione per la medesima attività fino al raggiungimento dei dodici mesi dalla data del rilievo dell'infrazione.

5. In caso di verbale di accertamento di utilizzo di unità da diporto sprovvista di autorizzazione per l'anno precedente, l'operatore non potrà accedere al bando per il rilascio delle autorizzazioni per l'anno successivo.

6. L'entità delle sanzioni amministrative pecuniarie per le violazioni di cui al presente Disciplinare, salvo che il fatto sia disciplinato diversamente o costituisca reato, è determinata come segue:

**a)** Esercizio di attività di noleggio noleggio senza conducente (locazione) da parte di unità da diporto in assenza di autorizzazione in corso di validità rilasciata dall'Ente Parco: sanzione amministrativa da **300,00 € a 1.032,00 €** con PMR pari a **344,00 €**;

**b)** Esercizio di attività di noleggio senza conducente (locazione) da parte di unità da diporto con autorizzazione sospesa: sanzione amministrativa da **2.755,00 € e 11.032,00 €** con PMR pari a **3.672,00 €**;

**c)** Esercizio di attività di noleggio senza conducente (locazione) da parte di unità da diporto in difformità ed in modo improprio rispetto a quanto indicato nel provvedimento autorizzativo rilasciato dall'Ente Parco: sanzione amministrativa da **300,00 € a 1.032,00 €** con PMR pari a **344,00 €**.

## **Art. 9**

È fatto divieto, sia ai natanti adibiti all'attività di noleggio senza conducente (locazione) sia ai tender delle imbarcazioni da diporto adibiti all'attività di noleggio, l'uso del motore termico nei corridoi di atterraggio/lancio delle spiagge del Parco Nazionale dell'Arcipelago di La Maddalena.

## **Art. 10**

A decorrere dalla data di adozione del presente disciplinare cessano di avere efficacia le precedenti disposizioni adottate da questo Ente Parco concernenti la disciplina dello svolgimento delle attività di noleggio senza conducente (locazione) di unità da diporto nelle zone Mb dell'area marina del Parco.

