

ENTE PARCO NAZIONALE dell' ARCIPELAGO DI LA MADDALENA



AVVISO PUBBLICO

PRESENTAZIONE DOMANDE DI CONTRIBUTO 2026 PER LA REALIZZAZIONE DI MANIFESTAZIONI ED EVENTI

Si rende noto che L'Ente Parco Nazionale dell'Arcipelago di La Maddalena – ai sensi del **Regolamento per la concessione di contributi approvato con Deliberazione del Consiglio Direttivo nr.4 del 09.03.2024 e nr.8 del 01.02.2020** - ha aperto il termine per la consegna delle istanze di contributo, per la realizzazione, senza fini di lucro, di manifestazioni che **dovranno svolgersi** tra il **23 MARZO e il 31 DICEMBRE 2026**

ART.1 - FINALITA' GENERALI DELLE MANIFESTAZIONI

- a) **Promozione delle attività di formazione e di ricerca:** rientrano all'interno di questa categoria tutte le attività legate **all'istruzione, all'educazione ambientale e alla conoscenza del territorio del Parco** Nazionale dell'Arcipelago di La Maddalena anche se svolte al di fuori del territorio del Parco.
- b) **Attività sportive:** rientrano all'interno di questa categoria tutte le attività legate allo sport praticato a livello agonistico o amatoriale anche se **svolte fuori del territorio del Parco** Nazionale dell'Arcipelago di La Maddalena.
- c) **Iniziative di natura culturale e artistica:** rientrano all'interno di questa categoria tutte le attività di **produzione artistica e culturale o di valorizzazione di beni artistici e storico-culturali dell'area del Parco Nazionale dell'Arcipelago di La Maddalena**, anche se svolte al di fuori del territorio del Parco.
- d) **Iniziative di natura tradizionale:** rientrano all'interno di questa categoria tutte le attività legate alla valorizzazione e alla conservazione **del patrimonio demo-etno-antropologico del territorio di La Maddalena** anche se svolte al di fuori del territorio del Parco.

ARTICOLO 2: IMPORTI EROGABILI

- a) con "Contributo" si intende la provvidenza, avente carattere occasionale, diretta a favorire attività o iniziative per le quali **l'Ente Parco si accolla solo una parte dell'onere complessivo; tale onere non può**

superare il 40% della copertura delle spese previste e, comunque, il limite massimo di € 5.000/00 (cinquemila/00 euro).

- b) l'importo del Contributo può essere aumentato del 20%, rispetto al limite massimo di € 6.000/00 (seimila/00 euro), se le richieste sono presentate da scuole pubbliche di La Maddalena per divulgare e promuovere tematiche inerenti le finalità istitutive del Parco Nazionale dell'Arcipelago di La Maddalena, nei limiti delle risorse previste in bilancio.
- c) l'importo massimo del Contributo può eventualmente essere ridotto fino ad un massimo del 20% rispetto al limite massimo di € 5.000/00 (cinquemila/00 euro), qualora l'ammontare complessivamente richiesto all'Ente con le istanze di Contributo Ordinario sia superiore alle risorse previste in Bilancio.
- d) l'erogazione del contributo è sempre soggetta all'approvazione del Bilancio di Previsione dell'Ente Parco da parte del Ministero vigilante. Pertanto **la pubblicazione della graduatoria contributi 2026, non rappresenta impegno di spesa** nei confronti dei soggetti/associazioni risultate aggiudicatarie.

ARTICOLO 3: SCADENZA E MODALITA' DI PRESENTAZIONE DELLE Istanze

- a) **Le istanze dovranno essere presentate attraverso la modulistica messa a disposizione dall'Ente Parco**, scaricabile al seguente link: https://lamaddalenapark.iswebcloud.it/pagina13138_contributi.html o resa disponibile presso l'Ufficio Relazioni con il Pubblico dell'Ente Parco Nazionale dell'Arcipelago di La Maddalena.
- b) Le istanze **devono pervenire** a mezzo posta elettronica certificata (pec), posta prioritaria, raccomandata a/r o consegnate a mano presso l'Ufficio Protocollo dell'Ente Parco – **pena l'esclusione – entro le ore 12.00 del 09.03.2026. Non fa fede il timbro postale. Per le pec fa fede l'orario di ricezione della stessa nel server dell'Ente Parco.**
 - Sulla busta di consegna dell'istanza – chiusa in ogni sua parte - deve essere scritto: ***"Richiesta di concessione contributi 2026"***.
 - Nell'oggetto della posta elettronica certificata (pec) – **pena l'esclusione** - deve essere scritto: ***"Richiesta di concessione contributi – 2026"***.
- c) **L'Ente si riserva a proprio insindacabile giudizio di:**
 - i. **non procedere all'apertura delle istanze** pervenute entro il termine del 09.03.2026, ore 12.00;

- ii. **non impegnare le somme** a favore dei soggetti che, a seguito di pubblicazione della graduatoria, risulteranno aggiudicatari del contributo ordinario in questione, **se nel Bilancio 2026 non risulterà adeguata copertura economica nel Capitolo di riferimento o qualora il Bilancio 2026 non sia approvato prima dello svolgimento dell'evento programmato dal partecipante risultato assegnatario del contributo 2026;**
- iii. **non impegnare le somme** a favore dei soggetti che, a seguito di pubblicazione della graduatoria, risulteranno aggiudicatari del contributo ordinario in questione **fino all'approvazione del Bilancio di Previsione 2026 da parte degli Enti vigilanti.**

ARTICOLO 4: DOCUMENTAZIONE DA PRESENTARE

Le istanze dovranno essere presentate attraverso la modulistica messa a disposizione dall'Ente Parco denominata:

- ✓ **Modulo C; Modulo C1; Modulo C2; Modulo C3; Modulo C4; Modulo dichiarazione IRPEG**

Con l'aggiunta dell'ulteriore documentazione richiesta la cui redazione è a cura del soggetto/associazione che presenta la domanda di contributo, consistente in:

- ✓ **Curriculum vitae**
- ✓ **Statuto**
- ✓ **Atto costitutivo**

ARTICOLO 5: COMMISSIONE

- a) Le manifestazioni saranno giudicate da apposita Commissione all'uopo nominata, la quale, nei limiti delle risorse previste nel Bilancio di Previsione 2026, ne decreterà, tra l'altro, la conformità o meno agli obiettivi che l'Ente ha espresso nei propri documenti di programmazione.

ARTICOLO 6: LIQUIDAZIONE DEI CONTRIBUTI

- a) La liquidazione delle somme derivanti dalla concessione dei contributi, sarà erogata a consuntivo, cioè dopo la realizzazione e la rendicontazione finanziaria della manifestazione, completa di tutta la documentazione

prevista dall'art. 6. C.4 del Regolamento contributi. Ogni documentazione di spesa dovrà essere accompagnata dalla ricevuta del pagamento effettuato.

ARTICOLO 7: SPESE AMMISSIBILI

- a) Acquisto di generi alimentari documentato da apposite ricevute fiscali.
- b) Acquisto di materiale tessile documentato da apposite ricevute fiscali.
- c) Acquisto di pezzi di ricambio idraulici, elettronici, elettrici per importi complessivi non superiori a € 200,00 (duecento/00 euro) documentato da apposite ricevute fiscali.
- d) Realizzazione di materiale informativo documentato da apposite ricevute fiscali.
- e) Pagamento di servizi di inserimento redazionale documentato da apposite ricevute fiscali.
- f) Servizi di trasporto, ristorazione, alloggio di partecipanti o ospiti della manifestazione, documentate da apposite ricevute fiscali e corredate da autocertificazioni che attestino il ricorso al servizio da parte di soggetti non appartenenti alle organizzazioni aggiudicatarie del contributo (ovvero non facenti parte dei componenti degli organi degli Enti/associazioni come si evincono dallo Statuto).
- g) Prestazioni professionali da parte di soggetti non appartenenti alle organizzazioni aggiudicatarie del contributo (ovvero non facenti parte dei componenti degli organi degli Enti/associazioni come desunte dallo Statuto), documentate da apposite ricevute fiscali.
- h) Affitto di strumentazioni, locali o altri beni funzionali alla realizzazione dell'evento documentati da apposite ricevute fiscali.
- i) Rimborso carburante, per uso di mezzi utilizzati esclusivamente nell'ambito della manifestazione ammessa a contributo, purché debitamente documentati a mezzo di ricevuta fiscale e corredate da descrizione della tipologia di mezzo utilizzato e dei chilometri/miglia percorsi. L'Ente applicherà il calcolo del rimborso con riferimento alle tabelle dell'Automobile Club d'Italia (ACI). 10. Altre spese, seppure non esplicitate nel presente articolo, riconducibili alle categorie predette e documentate da apposite ricevute fiscali.

ARTICOLO 8: SPESE NON AMMISSIBILI

- a) Finanziamento dei soggetti promotori ed organizzatori dell'iniziativa.

- b) Spese legate agli assolvimenti dell'I.V.A. o di altre imposte (es. S.I.A.E.; spese di affissione manifesti su suolo Comunale, ecc.).
- c) Beni materiali e immateriali di utilità pluriennale (es. strumentazione audio; fotocopiatrici; stampanti; macchinari; ecc.).

ARTICOLO 9: INFORMAZIONI ULTERIORI

- a) Per tutte le ulteriori informazioni si invita l'utenza a prenderne visione del Regolamento e dei suoi allegati al seguente link: <http://www.lamaddalenapark.it/ente-parco/regolamenti/regolamento-patrocinio-contributi-ausili-economici>; è possibile inoltre contattare la collaboratrice amministrativa (C2) dell'Ente Parco Nazionale dell'Arcipelago di La Maddalena, **dott.ssa Emanuela Rio**, all'indirizzo email: urp@lamaddalenapark.it
- b) Il procedimento, salvo diversi termini deliberati in seguito all'approvazione del presente Avviso Pubblico, si concluderà entro il 20 marzo 2026 con provvedimento del Direttore di approvazione della graduatoria dei beneficiari. **Il Responsabile del Procedimento è il Direttore dell'Ente Parco - dott. Giulio Ermenegildo Maria Plastina.**
- c) Tutte le informazioni obbligo di pubblicazione, come previste dagli art. 26 e 27 del D.lgs. nr.33/2013 e ss.mm.ii., (nome dell'associazione; soggetto o ente e i rispettivi dati fiscali; importo del vantaggio economico corrisposto; link al progetto selezionato e al curriculum del soggetto incaricato) saranno estrapolate dalle istanze dei soggetti/associazioni ammesse a contributo e saranno pubblicate nella sezione Amministrazione Trasparente del sito istituzionale www.lamaddalenapark.it nella sotto-sezione contributi.

IL DIRETTORE DEL PARCO

dott. Giulio Ermenegildo M. Plastina



ENTE PARCO NAZIONALE dell' ARCIPELAGO DI LA MADDALENA



DETERMINAZIONE GENERALE

N. 79 DEL 16-02-2026

Oggetto: APPROVAZIONE AVVISO PUBBLICO CONCESSIONE DEI CONTRIBUTI DELL'ENTE PARCO NAZIONALE DELL'ARCIPELAGO DI LA MADDALENA - ANNUALITA' 2026.

Il Direttore dott. Giulio E.M. Plastina,

VISTI

- la legge 6 dicembre 1991, n. 394, recante "Legge quadro sulle aree protette" e, in particolare, l'art. 9, comma 1 che stabilisce che l'Ente Parco ha personalità di diritto pubblico ed è sottoposto alla vigilanza del Ministero dell'Ambiente e della Tutela del Territorio e del Mare (oggi Ministero dell'Ambiente e Sicurezza Energetica);
- la Legge 4 gennaio 1994 n. 10, recante "Istituzione del parco nazionale dell'Arcipelago di La Maddalena e altre disposizioni in materia di parchi nazionali";
- il decreto del Presidente della Repubblica 17 maggio 1996, pubblicato nella Gazzetta Ufficiale Italiana n. 215 del 13 settembre 1996, recante "Istituzione dell'Ente Parco nazionale dell'Arcipelago de La Maddalena";
- la Legge 20 marzo 1975, n.70 recante "Disposizioni sul riordinamento degli enti pubblici e del rapporto di lavoro del personale dipendente", che colloca gli Enti Parco nazionali nella tabella IV concernente gli enti preposti a servizi di pubblico interesse;
- il D.P.R. 27 febbraio 2003 n. 97 recante "Regolamento concernente l'amministrazione e la contabilità degli enti pubblici di cui alla Legge 20 marzo 1975, n. 70";
- il D.P.R. la Legge 7 agosto 1990, n. 241 recante nuove norme sul procedimento amministrativo e di diritto di accesso ai documenti amministrativi e ss.mm.ii.;
- il D.lgs. 30 marzo 2001 n. 165 e ss.mm. e ii. Recante norme generali sull'ordinamento del lavoro alle dipendenze delle amministrazioni pubbliche;
- il Decreto legislativo 31 marzo 2023, n. 36 Codice dei contratti pubblici, in attuazione dell'articolo 1 della legge 21 giugno 2022, n. 78, recante delega al Governo in materia di contratti pubblici, come integrato e modificato dal Decreto Legislativo 31 dicembre 2024, n. 209;

RICHIAMATI

- il Regolamento di contabilità dell'Ente Parco, approvato con Deliberazione del Consiglio Direttivo n. 57 del 12/12/2008, approvato dal Ministero dell'Ambiente e della Tutela del Territorio e del Mare con nota DPN-2009-0007804 del 08/04/2009, ed in particolare l'art. 22 che disciplina l'esercizio provvisorio;
- il Regolamento di organizzazione degli Uffici e Servizi di questo Ente Parco, approvato con Deliberazione del Consiglio direttivo n. 30 del 29 luglio 2009;
- il Decreto del Ministro dell'Ambiente e della Tutela del Territorio e del Mare, DM n. 0000288 del 16 ottobre 2013 relativo alla modifica dello Statuto dell'Ente Parco Nazionale dell'Arcipelago di La Maddalena, adottato con precedente decreto ministeriale n. DPN_DEC-2009-0000515 del 15 aprile 2009;

VISTI

- il Decreto del Ministro per la Transizione Ecologica, N. 306 del 05 agosto 2022 - rubricato al protocollo di questo Ente Parco al nr. 3938 del 08/08/2022 - con il quale è stato nominato Direttore dell'Ente Parco Nazionale dell'Arcipelago di La Maddalena il dott. Giulio Ermenegildo Maria Plastina;
- il contratto di natura privatistica siglato tra l'allora Presidente dell'Ente Parco ing. Fabrizio Fonnesu e il Direttore dell'Ente Parco dott. Giulio Ermenegildo Maria Plastina, rubricato al nr. 4231 del 01 settembre

2022;

VISTO il Decreto del Ministro dell'Ambiente e della Sicurezza Energetica n. 223 del 07 agosto 2025 - rubricato al protocollo di questo Ente parco al n. 5707 del 07.08.2025 - con il quale la dott.ssa Rosanna Giudice è stata nominata Presidente di questo Ente Parco, per la durata di anni 5 (cinque) a decorrere dalla data del Decreto;

- il Decreto di nomina del Consiglio Direttivo disposto dal Ministro dell'Ambiente e della Sicurezza Energetica, nr. 0000021 del 22/01/2026, rubricato al protocollo di questo Ente Parco al nr. 242 del 26/01/2026;

VISTO il Decreto di nomina inviato dal Ministero dell'Economia e delle Finanze con nota n.226001 del 23.10.2025-registrato presso il protocollo di questo Ente parco al numero 7757 in pari data - in cui si ricostituisce il Collegio dei Revisori dei Conti così composto: Presidente dott.ssa Giovanna Pasqualina Sechi, funzionario della ragioneria territoriale dello Stato di Sassari - quale componenti: il dott. Andrea Germanetto, funzionario della ragioneria territoriale dello Stato di Sassari e il dott. Roberto Putzu, in rappresentanza della Regione Autonoma della Sardegna, con mandato di durata di anni 5 (cinque) a decorrere dalla data di emanazione del decreto;

VISTO il Bilancio di previsione 2025 di cui all'Atto di Disposizione Urgente del Presidente n. 3 del 13.08.2025, approvato dal Ministero dell'Ambiente e della Sicurezza Energetica con nota n. 0002498 del 09.01.2026, nostro prot. n. 49/2026 del 09.01.2026;

RICHIAMATA la Deliberazione del Consiglio Direttivo n.4 del 09.03.2019 con la quale è stato approvato il nuovo Regolamento per la concessione dei contributi, ausili economici e patrocini del Parco Nazionale dell'Arcipelago di La Maddalena, successivamente modificato con Atto di disposizione Urgente del Presidente nr.35 del 29.11.2019, ratificato dal Consiglio Direttivo con Deliberazione nr.8 del 01.02.2020 di seguito approvata dal Ministero dell'Ambiente e della Tutela del Territorio e del Mare con nota MATTM nr.0003280 del 21.02.20, ns.prot.789/2020;

RICHIAMATO l'art.4, cc.1 e 2 del predetto Regolamento per la concessione dei contributi, ausili economici e patrocini dell'Ente Parco prevede la pubblicazione, per un termine non inferiore a 30 giorni, di apposito avviso pubblico per la ricezione delle istanze di richiesta di contributo;

DATO ATTO che l'Avviso pubblico, come da previsioni del predetto art.4, c.2 lett.a), come modificato con Deliberazione del Consiglio Direttivo nr.8 del 01.02.2020 di ratifica dell'Atto di Disposizione Urgente del Presidente nr.35 del 29.11.2019 -dispone l'invio delle domande secondo il seguente calendario: "a) dal 1°marzo al 27 novembre per le iniziative che si svolgono nel periodo compreso tra il 1° gennaio e il 31 dicembre dell'anno successivo a quello di presentazione dell'istanza";

DATO ATTO che a causa di problematiche gestionali connesse all'approvazione del Bilancio 2025, non è stato possibile pubblicare prima della corrente data l'Avviso Pubblico allegato alla presente determinazione e, parimenti si è dovuto modificare il periodo di ricezione delle istanze di contributo 2026 e il periodo di svolgimento delle manifestazioni stesse, come dettagliato nell'Avviso Pubblico in argomento;

VISTO l'Avviso Pubblico per la presentazione delle domande di contributo ordinario dell'Ente Parco Nazionale dell'Arcipelago di La Maddalena per la realizzazione di iniziative che avranno luogo tra il 23 marzo e il 31 dicembre 2026, allegato alla presente Determinazione Generale per farne parte integrante e sostanziale;

CONSIDERATO CHE si rende necessario dare seguito alle previsioni del predetto Regolamento, pubblicando l'Avviso per la ricezione delle istanze di contributo;

ACCERTATA la propria competenza e la regolarità amministrativa del presente atto;

RITENUTO opportuno provvedere in merito

DETERMINA

Per le motivazioni di cui alle premesse, che costituiscono parte integrante e sostanziale del presente atto

- 1. DI APPROVARE** l'avviso pubblico per la concessione dei contributi 2026 dell'Ente Parco Nazionale dell'Arcipelago di La Maddalena, allegato alla presente Determinazione per farne parte integrante e sostanziale;
- 2. DI PUBBLICARE** il presente avviso all'albo del proprio sito istituzionale per 15 giorni consecutivi e nella sezione sovvenzioni, contributi, sussidi e vantaggi economici di Amministrazione Trasparente.

La Maddalena, 16-02-2026

Il Direttore
dott. Giulio E.M. Plastina

Documento informatico sottoscritto con firma digitale ai sensi dell'art.24 del D.Lgs. n.82/2005 e ss.mm.ii.

ENTE PARCO NAZIONALE *dell'* ARCIPELAGO DI LA MADDALENA

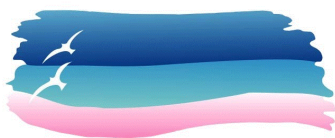

Certificato di Pubblicazione **Determinazione N. 79 del 16-02-2026**

Il sottoscritto Direttore, visti gli atti d ufficio,

Attesta

Che la presente determinazione stata pubblicata in data odierna per rimanervi per 15 giorni consecutivi sul sito web istituzionale di questo ente accessibile al pubblico come prescritto dall art. 32, comma 1, della legge 18 giugno 2009, n. 69 e s.m.i.

La Maddalena, li 16-02-2026

Il Direttore
dott. Giulio E.M. Plastina

Documento informatico sottoscritto con firma digitale ai sensi dell art.24 del D. Lgs. n.82/2005 e ss.mm.ii.